

hadassa
hoeve

A woman with long brown hair, wearing a bright red coat and dark pants, is walking away from the camera on a dirt path in a forest. The path is covered with fallen brown leaves. The background consists of tall, thin trees and green foliage, creating a natural and somewhat somber atmosphere.

LEUNEN
LEVEN
LEREN
LOSLATEN

Jonge vrouwen die
zijn vastgelopen
weer laten bloeien



“Wij helpen jonge vrouwen hun talenten weer te ontdekken en in te zetten.”

Wat is Hadassa hoeve

Jonge vrouwen die zijn vastgelopen weer laten bloeien: daarvoor is Hadassa hoeve opgericht. We bieden een unieke woonplek aan jongeren tussen de 16 en 23 jaar, die niet in staat zijn zelfstandig te functioneren. Dit kan bijvoorbeeld het gevolg zijn van een turbulente jeugd of een sociale beperking. Hadassa helpt de jonge vrouwen hun leven (weer) op de rails te krijgen en een zelfstandig leven op te bouwen. We doen dat door hen actief te begeleiden volgens een uniek concept. Wij geloven dat ieder mens talenten heeft. We helpen de jonge vrouwen hun talenten weer te ontdekken en in te zetten. Zodat ze leren leven zoals leven bedoeld is.

Zorg in een gerenoveerde hoeve

De hoeve is gevestigd in een volledig gerenoveerde monumentale boerderij in de buurtschap Ane, bij Hardenberg. Er is ruimte voor maximaal acht jonge vrouwen. Naast een eigen ruime woon-/slaapkamer met privé sanitair hebben zij de beschikking over een grote, comfortabele woonkamer met diverse zithoekjes, een open keuken, een ruime waskamer en een privétuin. Hadassa hoeve vindt het belangrijk om de jonge vrouwen een plek te bieden waar zij zich thuis voelen, waar ze de ruimte hebben en waar ze zich kunnen terugtrekken. Binnen Hadassa hoeve ligt de nadruk op 24-uurs zorg. De zorgaanbieders wonen op de boerderij, waardoor de jonge vrouwen altijd bij ze terecht kunnen. Afhankelijk van de ontwikkeling die de jonge vrouw doormaakt is het mogelijk om onder begeleiding zelfstandig te gaan wonen.

Werkvoorziening

De hoeve biedt veel mogelijkheden om de talenten van de jonge vrouwen in te zetten en verder te ontwikkelen. De jongeren werken overdag mee aan de realisatie en het draaiende houden van de voorzieningen op en om de hoeve. De komende jaren staan het verbouwen van de oude gebintenschuur tot een vergaderlocatie en bed & breakfast op de agenda. Het oude bakhuis is al verbouwd en wordt nu gebruikt als theehuis i.c.m. met een cadeauwinkel (het Pieterpad loopt naast de hoeve).

VAN LEUNEN TOT LOSLATEN

Met elke jongere wordt een persoonlijk ontwikkelingsplan gemaakt waarin duidelijk staat wat het doel van het verblijf op de hoeve is en hoe aan het doel wordt gewerkt. In vier fasen - Leunen, Leren, Leven, Loslaten - werken de begeleiders samen met de jongeren aan zelfvertrouwen en zelfstandigheid.



LEUNEN

De eerste fase staat in het teken van 'leunen'. Er is aandacht, een gezond dag- en nachtritme, veiligheid en rust en ruimte om op adem te komen.



LEVEN

Na de periode van leunen ontstaan er mogelijkheden om te genieten van het leven en te ervaren hoe je de dagen op positieve wijze kan invullen. De hoeve biedt daarvoor veel mogelijkheden. Er worden succesmomenten gecreëerd en zelfacceptatie wordt onderwerp van gesprek.

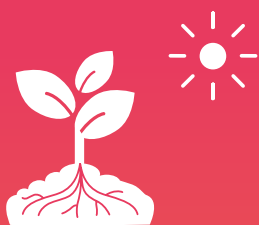

LEREN

Deze fase krijgt vorm door het inzetten van talenten, het vergroten van succeservaringen, zelfvertrouwen verder uitbouwen, zelfstandigheid vergroten en het aangaan van nieuwe uitdagingen.



LOSLATEN

Nu breekt een periode aan waarin wordt gewerkt aan een leven buiten de hoeve. Deze fase wordt gekenmerkt door op zoek gaan naar dagbesteding voor een langere periode, financieel zelfstandig leven, het opbouwen van een netwerk en training zelfstandig wonen.

Aanvraag voor verblijf op de hoeve

Jonge vrouwen kunnen zowel via zorginstellingen, gemeentelijke instanties, ouders of op eigen initiatief een plek aanvragen op de hoeve. Bij elke aanvraag wordt in een eerste gesprek gekeken naar mogelijkheden tot opname. Hierbij wordt gelet op de actuele problematiek en de hulpvraag, eerdere hulpverlening, eventueel aanwezige indicatiestelling en de motivatie van de jongere. De zorgkosten worden gefinaliseerd vanuit de gemeente op basis van PGB. Gezamenlijk worden stappen ondernomen die gericht zijn om de zorgkosten te bekostigen. Dit gaat in samenwerking met de gemeente waar je woont en de gemeente Hardenberg. Dit is voor iedereen verschillend en wordt tijdens de intake besproken. Wanneer blijkt dat er voldoende zicht is op vergoeding van het verblijf op de hoeve, wordt gezamenlijk een traject opgestart om de noodzakelijke indicatiestelling te verkrijgen. Naast de zorgkosten, wordt een eigen bijdrage gevraagd van € 450,- in de maand. Met dit bedrag betaal je de kost en inwoning op de hoeve. Deze wordt voor begin van de opname vastgesteld.



Vrijwillig, maar niet vrijblijvend

Doelen worden alleen gerealiseerd wanneer de jongere zelf de keuze maakt om iets aan te pakken. Om de kans op succesvolle afsluiting van het verblijf op de hoeve zo groot mogelijk te maken, hanteren wij een aantal criteria:

- > de jongere is bereid te werken aan haar toekomst;
- > de jongere heeft een zekere mate van vaardigheden en kennis, wat zich uit in een bepaalde mate van zelfstandigheid;
- > zowel cognitief als lichamelijk heeft de jongere mogelijkheden om (in de toekomst) zelfstandig te kunnen leven (zo nodig met zorg op afstand);
- > de jongere is bereid een verbintenis aan te gaan met Hadassa hoeve. Zij ondertekent een contract waarin duidelijk de leefregels van de hoeve staan;
- > de jongere accepteert de christelijke setting van de hoeve en de daarmee verbonden waarden, normen en regels.

hadassahoeve.nl

Stichting Hadassa Hoeve

De Vaart 12, 7784 DJ Ane

Meer informatie? Bel tijdens kantooruren
met het volgende nummer: 0524 - 560 965.

info@hadassahoeve.nl

**OOK VINDT
U BIJ ONS:**

Granny's barn met
teahouse en webwinkel
binnenkort: B&B en
vergaderlocatie

